URTEKO TXOSTENA

2017

MEMORIA ANUAL

Erizaina baino gehiago da. Laguna da.
Gaixoa baino gehiago da. Gizakia da.
Arreta medikua baino gehiago da. Arreta pertsonala da.
Ongizate fisikoa baino gehiago da. Ongizate osoa da.
Tratamendua ematea baino gehiago da. Babesa eta maitasuna ematea da.
Osasuna baino gehiago da. Justizia da.
Iragana baino gehiago da. Etorkizuna da.

AITA MENNI.
Ospitale bat baino gehiago da. Hospitalitatea da.

Es más que una enfermera. Es una compañía.
Es más que un enfermo. Es un ser humano.
Es más que atención médica. Es atención personal.
Es más que bienestar físico. Es bienestar integral.
Es más que dar un tratamiento. Es dar apoyo y cariño.
Es más que salud. Es justicia.
Es más que pasado. Es futuro.

AITA MENNI.
Es más que un hospital. Es hospitalidad.

AURKEZPENA

Aita Menni irabazteko asmorik gabeko erakundea da, San Benito Mennik 1898.ean sortua Arrasateko Gesalibar auzoko bainu etxe izandako eraikinean. 115 urtetik gorako historia luzean, Aita Menniren xedea, gaixotasun mentalak edo urritasun fisikoak zein psikikoak dituztenei babesa ematea izan da, artatu eta beraien osasun integrala zaindu, beti ere behar handiena dutenei laguntza berezia eskainiz eta bestelako patologiarik baztertu gabe.

Azken urteetan, gure lana osasun mentalarekin lotura duten arlo berrietara zabalduz joan da, gure gizarteak dituen beharrekin bat etorriz. Horrela, laguntza psikiatrikoa emateaz gain, garuneko kaltea jasan duten pertsonen errehabilitazioaren arloan, maila desberdineko menpekotasuna eta narriadura kognitiboa duten adineko pertsonen zainketan, eta bereziki osasun mentalarekin lotutako eremu sozio-sanitarioetan lan egiten jarraitzen dugu.

Gure ibilbidean zehar, garaian garaiko gizarte eta kultur baldintzetara egokitu izan gara, baina beti gaixotasunak, bereziki gaixotasun mentalak, eragiten duen bazterketa, sufrimendua eta ezintasuna zainduz, gaixoen eskubideak defendatuz eta dituzten beharrei erantzuna emanez.

Aita Mennin kalitatezko asistentzia eskaintzen dugu, pertsonaren alderdi biologiko, psikiko eta sozialez gain, izpiritualak, etikoak eta harremanetakoak jorratzen ditugularik. Gure ezaugarritzat dugun balorea abegikortasuna edo ospitalitatea da, alegia egoera hauskorrean edo ahulean dagoen pertsona gurean hartzen dugu eta denbora eta tokia eskaintzen dizkiogu arraza, sexua, ideologia, erlijioa eta klase sozialaren arabera bereizketarik egin gabe.
Aita Menniren jabe Jesusen Bihotz Sakratuaren Ahizpa Ospitalariak dira.

PRESENTACIÓN

Aita Menni es una entidad sin ánimo de lucro fundada en 1898 por San Benito Menni en las instalaciones del antiguo balneario de Santa Águeda, en el barrio Gesalibar de Arrasate-Mondragón. A lo largo de sus más de 115 años de historia, Aita Menni ha tenido como misión la acogida, la asistencia y el cuidado de la salud integral de los enfermos mentales, disminuidos físicos y psíquicos, sin excluir otras patologías, prestando especial atención a los más necesitados.

En los últimos tiempos, nuestra labor ha ido extendiéndose a nuevas áreas relacionadas con la salud mental, de acuerdo con las necesidades de la sociedad a la que servimos. Así además de prestar atención psiquiátrica, seguimos trabajando en el campo de la rehabilitación de personas con daño cerebral adquirido, en la atención de personas mayores con diferentes niveles de dependencia y deterioro cognitivo y en el espacio sociosanitario vinculado especialmente a la salud mental.

A lo largo de nuestra trayectoria, nos hemos ido adaptando a las circunstancias sociales y culturales de cada momento; pero siempre atendiendo la marginación, el sufrimiento y la discapacidad producida por la enfermedad, preferentemente mental, y defendiendo los derechos y respondiendo a las necesidades de las personas.

En Aita Menni prestamos una asistencia de calidad que conjuga los aspectos biológicos, psíquicos y sociales con los espirituales, éticos y de relación de la persona. El valor que nos caracteriza es la hospitalidad, entendida como acogida a la persona en situación de debilidad y fragilidad, sin distinción de raza, sexo, ideología, religión y clase social y a la que le proporcionamos un tiempo y un lugar.
Aita Menni pertenece a las Hermanas Hospitalarias del Sagrado Corazón de Jesús, congregación fundada también por San Benito Menni en 1881, que cuenta con numerosos centros asistenciales

Kongregazio hau ere San Benito Mennik sortu zuen 1881.ean eta gaur egun hainbat asistentzia zentro ditu lau kontinentetan. Bi dira Aita Menni osatzen duten erakundek: Aita Menni Ospitalea eta Aita Menni Gizarte Zerbitzuak S.L. Azken honen xedea Euskadin gizarte zerbitzuak, gerontologikoak eta sozio-sanitarioak kudeatzea da eta Aita Menni Ospitalea da bere jabe.

Aita Menniren ikuspegi estrategikoa, psikiatria eta adineko pertsonen zainketaren arloan Euskal Herrian eta garuneko kaltearen arloan Estatu mailan erreferente izatea da.

en cuatro continentes. Aita Menni está formado por dos entidades: el Hospital Aita Menni y Servicios Sociales Aita Menni S.L., que pertenece al citado hospital y tiene por objeto social la gestión de servicios sociales gerontológicos y sociosanitarios en el País Vasco.

La visión estratégica se define en ser referente en las áreas de la psiquiatría y del cuidado de personas mayores en el País Vasco y del daño cerebral a nivel nacional.

Monserrat Esparza
Ama Gorena/ Superiora

Mikel Tellaeche
Zuzendari Kudeatzailea/ Director Gerente

1. ESKAINTZA ASISTENTZIALA

1. OFERTA ASISTENCIAL

1898an sortu zenetik, Aita Menni bere pazienteei laguntza integrala eskaintzen saiatu da, jasaten duten gaixotasuna arintzen saiatuz, betiere alde emozional, izpiritual eta gizarte arloan adierazten dituzten beharrak kontutan izanik. Gure gaixoen arazoei ekiteko modua, gure sail bakoitzean lan egiten duen talde multidiziplinarrean islatzen da. Kasu bakoitzaren arabera, gure taldeak gaitutako profesionalez daude osatuta, egon daitezkeen beharrei erantzunak eskaintzeko eta etengabeko elkarlanean dihardute, honek beti gaixoaren eta bere arazoen ikuspegi orokorra mantentzen duelarik.

Desde su fundación en 1898, Aita Menni ha intentado ofrecer a sus pacientes una atención integral, tratando de aliviar la enfermedad que padecen, prestando atención a las necesidades que presentan en el plano emocional, social y espiritual. Esta forma de abordar los problemas de nuestros pacientes tiene su reflejo en el equipo multidisciplinar que trabaja en cada una de nuestras áreas. Dependiendo de cada caso, nuestros equipos están integrados por profesionales cualificados para ofrecer soluciones a las necesidades que se puedan presentar y mantienen una colaboración permanente que permite tener siempre una visión global del paciente y sus problemas.

Aita Menni, bere historian zehar, gure gizarteak osasun mentalaren alorrean dituen beharrei erne erantzuteaz arduratu da. Honela, eskaintza asistentziala gure inguruan eman diren aldaketa sakonetara egokituz joan da eta behar ezberdinak dituzten pertsona taldeentzako zehazki diseinatutako zerbitzu asistentziala garatzen joan gara.

A lo largo de su historia, Aita Menni se ha preocupado por permanecer atento a las necesidades que nuestra sociedad tiene en el ámbito de la salud mental. De este modo, nuestra oferta asistencial se ha ido adaptando a los profundos cambios que se han producido en nuestro entorno y hemos ido desarrollando servicios asistenciales específicamente diseñados para grupos de personas con necesidades diferenciadas.

Aita Mennik gaur egun 823 egoitza ohe ditu eta 486 leku eguneko zentroetan

Aita Menni cuenta actualmente con 823 camas residenciales y 486 plazas en centros de día.

.

OFERTA ASISTENCIAL **AITA MENNI** ARRETA BALIABIDEAK

BIZKAIA

1. BILBO

- Residencia TXURDINAGABARRI Egoitza
- Centro de Día TXURDINAGABARRI Eguneko Zentroa
- Centro de Día DEUSTO Eguneko Zentroa
- Centro EGAÑA Zentroa
- Centro de Día BEKOETXE Eguneko Zentroa
- Centro de Día LOIU-UDALOSTE Eguneko Zentroa

2. DURANGO

- Residencia JOXE MIEL BARANDIARAN Egoitza
- Centro de Día JOXE MIEL BARANDIARAN Eguneko Zentroa

3. GORDEXOLA

- Centro de Día ZUBIETE Eguneko Zentroa

4. ERANDIO

- ERTZAINTZA

5. DERIO

- Centro de Día ERREKALDE Eguneko Zentroa

6. GERNIKA

- Centro de Día LURGORRI Eguneko Zentroa

7. ORDUÑA

- Centro de Día GABRIEL Mª IBARRA Eguneko Zentroa

ARABA

8. GASTEIZ

- Hospital VITHAS SAN JOSE Ospitalea

9. ARKAUTE

- ERTZAINTZA

GIPUZKOA

10. ZUMARRAGA

- Centro Educativo IBAIONDO Hezkuntza Zentroa

11. OÑATI

- Centro de Día Eguneko Zentroa

12. BERGARA

- Centro de Día Eguneko Zentroa

13. ESKORIATZA

- Centro de Día Eguneko Zentroa

14. EIBAR

- Exposición y almacén ETXETEK Erakusketa eta biltegia

15. VILLABONA

- Residencia SANTIAGO Egoitza

16. SORALUZE

- Centro de Día Eguneko Zentroa

17. ARRASATE

- **HOSPITAL AITA MENNI OSPITALEA**
- Centro de Día ERGÜIN Eguneko Zentroa
- Hospital de Día URIBE Eguneko Ospitalea
- Residencia ITURBIDE Egoitza
- Centro de Día URIBE Eguneko Zentroa
- Centro de Día AZOKA Eguneko Zentroa

18. DONOSTIA

- Centro ZUATZU Zentroa
- Centro de Día MALDATXO Eguneko Zentroa
- Residencia CARE IZA Eguneko Zentroa
- Piso supervisado Gainbegiratutako etxebizitza
- Oficinas y exposición ETXETEK Ondarreta Bulegoak eta erakusketa
- Almacén ETXETEK Igara Biltegia

19. IRUN

- Centro de Día ANZARAN Eguneko Zentroa

20. OIARTZUN

- ERTZAINTZA

21. BEASAIN

- Centro de Día EZKIAGA Eguneko Zentroa

CENTROS ASISTENCIALES | ARRETA ZENTROAK

AITA MENNI OSPITALEA — Psiquiatría, Daño Cerebral y Personas Mayores / Psikiatria, Kalte Zerebrala eta Adinekoak

PSIQUIATRÍA | PSIKIATRIA

- CRPS: Centro de Rehabilitación Psicosocial y Hospital de Día (Psiquiatría) | Errehabilitazio Psikosozialerako Zentroa eta Eguneko Ospitalea (Psikiatria)
- Piso supervisado | Gainbegiratutako etxebizitza

PERSONAS MAYORES | ADINEKOAK

- Residencia de personas mayores Adinekoen egoitza
- Centro de Día de personas mayores | Adinekoen egoitza

DAÑO CEREBRAL | KALTE ZEREBRALA

- Centro de Día daño cerebral, rehabilitación ambulatoria, consultas externas | Kalte zerebraleko Eguneko Zentroa, errehabilitazio anbulatorioa, kanpo kontsultak

CONSULTORIA - CONSULTAS EXTERNAS AHOLKULARITZA - KANPO KONTSULTAK

PSIQUIATRÍA | PSIKIATRIA

- Autismo, discapacidad intelectual, consultas externas | Autismoa, desgaitasun intelektuala, kanpo kontsultak

PERSONAS MAYORES | ADINEKOAK

- Centro de Día personas mayores | Adinekoen Eguneko Zentroa

DAÑO CEREBRAL | KALTE ZEREBRALA

- Centro de Día daño cerebral, rehabilitación ambulatoria, consultas externas | Kalte zerebraleko Eguneko Zentroa, errehabilitazio anbulatorioa, kanpo kontsultak

ETXETEK

Programa de ayudas técnicas y adaptación para personas con discapacidad y/o dependientes

Laguntza teknikoen eta egokitzapeneko programa mendekotasuna edo/eta desgaitasuna duten pertsonentzat

ARRETA ZENTROAK

01. Gesalibar Zentroa (Arrasate)

Psikiatria: Egonaldi ertain psikiatriakoa, egonaldi luze psikiatrikoa, gerontopsikiatria, kanpo kontsultak.
Garuneko kaltea: Ospitaleratzea eta neuroerrehabilitazio zerbitzu anbulatorioa.
Adinekoak: Egoitza ospitaleratze psikogeriatrikoa.

02. Eguneko Ospitalea (Arrasate)

Psikiatria: Eguneko ospitalea, kanpo kontsultak, peritazioak/balorazioak.

03. Uribe Zentroa (Arrasate)

Adinekoak: Eguneko zentro psikogeriatrikoa.

04. Ergüin Zentroa (Arrasate)

Psikiatria Errehabilitazio Psikosozialeko eguneko zentroa.

CENTROS ASISTENCIALES

01. Centro Gesalibar (Mondragón)

Psiquiatría: Media estancia psiquiátrica, larga estancia psiquiátrica, gerontopsiquiatría, consultas externas.
Daño cerebral: Hospitalización y neurorrehabilitación ambulatoria.
Personas mayores: Ingreso residencial psicogeriátrico.

02. Hospital de día (Mondragón)

Psiquiatría: Hospital de día, consultas externas, peritaciones/valoraciones).

03. Centro Uribe (Mondragón)

Personas mayores: Centro de día psicogeriátrico.

04. Centro Ergüin (Mondragón)

Psiquiatría: Centro de día de rehabilitación psicosocial.

05. Azoka Zentroa (Arrasate)

Garuneko kaltea: Garuneko kalteko eguneko zentroa.

05. Centro Azoka (Mondragón)

Daño cerebral: Centro de día de daño cerebral.

06. Eskoriatza Zentroa (Eskoriatza)

Adinekoak: Eguneko zentro psikogeriatrikoa.

06. Centro Eskoriatza (Eskoriatza)

Personas mayores: Centro de día psicogeriátrico.

07. Bergara Zentroa (Bergara)

Adinekoak: Eguneko zentro psikogeriatrikoa.

07. Centro Bergara (Bergara)

Personas mayores: Centro de día psicogeriátrico.

08. Beasain Zentroa (Beasain)

Psikiatria Errehabilitazio Psikosozialeko eguneko zentroa.

08. Centro Beasain (Beasain)

Psiquiatría: Centro de día de rehabilitación psicosocial.

09. Anzaran Zentroa (Irun)

Psikiatria:Errehabilitazio

Psikosozialeko eguneko zentroa.

09. Centro Anzaran (Irun)

Psiquiatría: Centro de día de rehabilitación psicosocial.

10. Maldatxo Zentroa (Donostia)

Psikiatria:Errehabilitazio

Psikosozialeko eguneko zentroa.

10. Centro Maldatxo (San Sebastián)

Psiquiatría: Centro de día de rehabilitación psicosocial.

11. Zuatzu Zentroa (Donostia)

Psikiatria: Kanpo kontsultak eta Peritazioak/balorazioak.

Garuneko kaltea: Garuneko kalteko eguneko zentroa eta neuroerrehabilitazio anbulatorioa.

10. Centro Zuatzu (San Sebastián)

Psiquiatría: Consultas externas,y Peritaciones /valoraciones.
Daño cerebral: Centro de día de daño cerebral y neurorrehabilitación ambulatoria.

12. Deusto Zentroa (Bilbo)

Adinekoak: Eguneko zentro psikogeriatrikoa.

12. Centro Deusto (Bilbao)

Personas mayores: Centro de día psicogeriátrico.

13. Egaña Zentroa (Bilbo)

Psikiatria: Kanpo kontsultak, peritazioak/balorazioak.
Garuneko kaltea: Neuroerrehabilitazio zerbitzu anbulatorioa, kanpo kontsultak, haurren errehabilitazio zerbitzua.

13. Centro Egaña (Bilbao)

Psiquiatría: Consultas externas, peritaciones /valoraciones.
Daño cerebral: Servicio de neurorrehabilitación ambulatoria, Consultas externas, Servicio de rehabilitación infantil.

14. **Joxe Miel Barandiaran Egoitza (Durango)**

    Adinekoak: Egoitza ospitaleratze psikogeriatrikoa.

15. **Joxe Miel Barandiaran Eguneko Zentroa (Durango)**

    Adinekoak: Eguneko zentro geriatriko eta psikogeriatrikoa.

16. **Txurdinagabarri Egoitza (Bilbo)**

    Adinekoak: Egoitza ospitaleratze psikogeriatrikoa.

17. **Txurdinagabarri Eguneko Zentroa (Bilbo)**

    Adinekoak: Eguneko zentro geriatriko eta psikogeriatrikoa.

14. **Residencia Joxe Miel Barandiaran (Durango)**

    Personas mayores: Ingreso residencial psicogeriátrico.

15. **Centro de día Joxe Miel Barandiaran (Durango)**

    Personas mayores: Centro de día geriátrico y psicogeriátrico.

16. **Residencia Txurdinagabarri (Bilbao)**

    Personas mayores: Ingreso residencial psicogeriátrico.

17. **Centro de día Txurdinagabarri (Bilbao)**

    Personas mayores: Centro de día geriátrico y psicogeriátrico

18. Iturbide Egoitza

Adinekoak: Egoitza ospitaleratze psikogeriatrikoa

18. Residecia Iturbide

Personas mayores: Ingreso residencial psicogeriátrico

19. Santiago Egoitza eta eguenko zentroa. Villabona

Adinekoak: Egoitza ospitaleratze eta eguneko zentro psikogeriatrikoa

19. Residencia con centro de día Santiago de Villabona

Personas mayores: Ingreso residencial y centro de día psicogeriátrico

20. Soraluzeko Eguneko Zentroa

Adinekoak: Mendekotasun egoeran dauden Adinekoentzako Eguneko Zentroa

20. Centro de Día Soraluze

Personas mayores Centro de Día de Personas Mayores Dependientes

AHOLKULARITZA PUNTUAK

21. **Oñati Eguneko Zentroa (Oñati):** Adinekoak.
22. **Bekoetxe Zentroa (Bilbo):** Psikiatria.
23. **Care Iza Zentroa (Donostia):** Psikiatria.
24. **Ibaiondo Hezkuntza Zentroa (Zumarraga):** Psikiatria.
25. **Errekalde Zentroa (Derio):** Psikiatria.
26. **Gabriel Mª Ibarra Zentroa (Orduña):** Psikiatria.
27. **Loiu-Udaloste Zentroa (Bilbo):** Psikiatria.
28. **Lurgorri Zentroa (Gernika):** Daño cerebral.
29. **Zubiete Zentroa (Gordexola):** Psikiatria.
30. **Araba Herrizaingo Saila (Arkaute):** Psikiatria.
31. **Bizkaia Herrizaingo Saila (Erandio):** Psikiatria.
32. **Gipuzkoa Herrizaingo Saila (Oiartzun):** Psikiatria.
33. **Vithas San Jose Ospitalea (Gasteiz):** Psikiatria.
34. **Etxetek Programa:** Laguntza teknikoko programa (Ondarreta, Igara, Eibar)

PUNTOS DE CONSULTORÍA

21. **Centro de día Oñati Eguneko Zentroa (Oñati):** Personas mayores.
22. **Centro Bekoetxe (Bilbao):** Psiquiatría.
23. **Centro Care Iza (San Sebastián):** Psiquiatría.
24. **Centro Educativo Ibaiondo (Zumaraga):** Psiquiatría.
25. **Centro Errekalde (Derio):** Psiquiatría.
26. **Centro Gabriel Mª Ibarra (Orduña):** Psiquiatría.
27. **Centro Loiu-Udaloste (Bilbao):** Psiquiatría.
28. **Centro Lurgorri (Gernika):** Daño cerebral.
29. **Centro Zubiete (Gordexola):** Psiquiatría.
30. **Departamento de Interior Araba (Arkaute):** Psiquiatría.
31. **Departamento de Interior Bizkaia (Erandio):** Psiquiatría.
32. **Departamento de Interior Gipuzkoa (Oiartzun):** Psiquiatría.
33. **Hospital Vithas San José (Vitoria):** Psiquiatría.
34. **Programa Etxetek:** Programa de ayudas técnicas (Ondarreta, Igara, Eibar)

.

1.- PSIKIATRIA

Ospitalea XIX mende bukaeran sortu zen, baztertuta zeuden emakumeak hartatzeko, haietako askok gaixotasun psikiatriako larria zutelarik. Denborarekin gaixotasun mentalaren alorrean lehentasunak eta beharrak finkatu dira eta gu hauetara egokitu gara.
Bilakaera naturalari jarraituz, Aita Mennik bere sorreratik, 1898.urtetik, egonaldi luzeko ospitaleratze zerbitzua eman izan du. Hala ere, azkenaldian zientzia ezagutzak nabarmen garatu dira eta honez gain, gaur egun buruko gaitza duten gaixoek osasun zerbitzu publikoen barruan sartutako tratamendua jasotzen dute.

Guzti hau dela eta, Aita Meniren eskaintza asistentziala zabaldu egin da azken urteetan, paziente psikiatrikoek izan ditzaketen beharren espektroa jasotzen duen zerbitzu osoa eskaintzeko osasun mentaleko zentroekin eta sare publikoko ospitaletako psikiatria zerbitzuekin elkarlanean.

1.1 Ospitaleratzea

Aita Mennik Gesalibarko ospitalean (Arrasate) ospitaleratze psikiatrikoko 306 ohe ditu. Hauek sail ezberdinetan daude banatuta, zaintzen dituzten pazienteen ezaugarrien arabera.

1.- PSIQUIATRÍA

El Hospital Aita Menni fue fundado a finales del siglo XIX para dar respuesta a la situación de abandono de mujeres, muchas de ellas con enfermedad psiquiátrica severa. El paso del tiempo ha ido marcando prioridades y necesidades en el mundo de la enfermedad mental a las que nos hemos adaptado. Siguiendo una evolución natural, Aita Menni ha proporcionado desde sus inicicios en 1898 un servicio de hospitalización de larga estancia. Sin embargo, los conocimientos científicos se han desarrollado considerablemente en los últimos tiempos y, además, los enfermos mentales reciben, en la actualidad, un tratamiento integrado en los servicios sanitarios públicos.

Por todo ello, la oferta asistencial de Aita Menni se ha diversificado en los últimos años para proporcionar una gama completa de servicios que cubren el espectro de necesidades que puedan presentar los pacientes psiquiátricos, trabajando en coordinación con los Centros de Salud Mental y con los servicios hospitalarios de psiquiatría de la red sanitaria pública.

1.2 Hospitalización

Aita Menni cuenta con 306 camas de hospitalización psiquiátrica en el hospital de Gesalibar, en Arrasate-Mondragón. Las mismas se encuentran repartidas en áreas diferenciadas, de acuerdo con las características de los pacientes que atienden.

1.1.1 Egonaldi ertaina

Egonaldi ertaineko ospitaleratzea, kroniko erako gaixotasun mental larria duten pazienteei dago zuzendua. Gaixo hauen diagnosiari dagokionez, gehienbat psikosian oinarritzen dira (organiko-garun sindromeak, afektibitate-bipolar nahasmenak, depresio errepikari nahasmenak, nahasmen paranoideak eta beste psikosi batzuk) eta sarritan substantzia toxikoen kontsumo edo/eta mendekotasuna gehitzen zaio.

Errehabilitaziorako terapiak eskaintzen dira, hauen helburua bilakaera kliniko ona eta ingurune familiarrean nahiz sozialean birgizarteratze egokia lortzea delarik.

Zerbitzu hau 32 ohe dauzkan unitatean ematen da.

1.1.2 Egonaldi luzea

Gaixotasun mental kronikoa duten pertsona batzuei tratamendu farmakologikok ez diete eraginik egiten eta beraien minusbaliotasuna dela eta, epe luzeko esku-hartze terapeutikoa eta errehabilitazioa behar izaten dute. Kasu gehienetan, aurrez egonaldi motz eta ertaineko unitateetan tratatutako gaixoak dira, non emaitza terapeutiko gutxi izan duten.

Hiru paziente mota ditugu:

Pazienteen lehen profila batez ere paziente gaztea da, portaeran arazoak dituena, toxikoen kontsumo elkartua eta tratamendu psikofarmakologikoaren aurreko erantzun eskasa. Gure proiektu asistentzialaren oinarrian errehabilitazio psikiatriko eta integraleko eredu bat dago (bio-psiko-soziala), bergizarteratzera zuzenduta edo, dagokionean, egoitza espezializatura zuzendua. Unitate honetan 40 ohe daude.

1.1.1. Media estancia

Se trata de un servicio dirigido a pacientes con enfermedad mental grave, de carácter crónico, cuyo diagnóstico se centra fundamentalmente en torno a la psicosis (síndromes cerebro orgánicos, esquizofrenias, trastornos afectivos bipolares, trastornos depresivos recurrentes, trastornos paranoides y otras psicosis) y que frecuentemente suele ir acompañada del consumo y/o dependencia de sustancias tóxicas.

Se ofrecen terapias de carácter rehabilitador con el objetivo de conseguir una evolución clínica satisfactoria y una reinserción adecuada en su medio familiar y social.

Este servicio se desarrolla en una unidad de 32 camas.

1.1.2. Larga estancia

Algunas personas con enfermedad mental crónica presentan una patología refractaria al tratamiento farmacológico y una discapacidad que requiere largos períodos de intervención terapéutica y rehabilitadora. En su gran mayoría, son pacientes que previamente han sido tratados en unidades de corta y media estancia y siempre con escasos resultados terapéuticos.

Contamos con tres tipos de pacientes:

El primer perfil de paciente es el de paciente predominantemente joven, con alteraciones del comportamiento, consumo de tóxicos ascociado y baja respuesta a tratamiento psicofarmacológico. Nuestro proyecto asistencial se basa en un modelo de rehabilitación psiquiátrica (bio-psico-social) e integral orientado a la resinserción social o, en su caso, a la residencialización especializada. Esta unidad cuenta con 40 camas.

Pazienteen bigarren profila bilakaera luzeko gaixo mentala da, eta hauek gizarteratzeko arazo larriak dituzte. Gure eredu asistentzialaren oinarrian lagundutako egoitzaren eredu espezializatua dago, arreta giro humanizatu eta atseginarekin, laguntza integral eta profesionalizatua emateko, artatutako pertsonen bizi kalitatea hobetzera zuzenduta, pertsona erabiltzaileen zein horien senideen eskubideak errespetatuz. Arlo honetan 85 ohe daude.

Egonaldi luzeko eskaintza hau, bilakaera luzekoak diren eta ospitale ingurunetik babestutako irteera prozesu bat eta gizarteratze progresiboa hasi dezaketen gaixoei zuzentzen zaien beste 17 plazarekin osatzen da, lagunduriko pisuetan.

El segundo perfil de paciente es el de enfermo mental de larga evolución con graves dificultades de reinserción social. Nuestro modelo asistencial se basa en un modelo residencial asistido y especializado que, con un clima de atención humanizado y afectuoso, presta una asistencia integral profesionalizada, encaminada a lograr la mejor calidad de vida de las personas atendidas, respetando los derechos de las personas usuarias como las de sus familiares. Esta área cuenta con 85 camas.

La oferta de larga estancia se complementa con 17 plazas en pisos asistidos, destinada a pacientes de larga evolución, que pueden iniciar un proceso de salida tutelada del entorno hospitalario y reintegración progresiva en la sociedad.

1.1.3. Psikogeriatria

Pazienteen profilaren ezaugarria da irizpide diagnostikoa gehi kronologikoa dagoela. Arlo honetan 112 ohe daude.

1.1.4. Lege Psikiatria

Aita Menni Ospitaleko Psikiatria Legaleko Unitatea (PLU) 2013ko azaroan estreinatu zen. Unitate honen helburua, buruko gaitz larria duten eta epailearen sententzia bidez zehaztutako segurtasun neurri bat bete behar duten pertsonek, neurri hau ospitale ingurune batean bete ahal izatea da.

Unitate honek arreta psikiatrikoaz gain, segurtasun neurri zorrotz eta aurreratuak eskaintzen ditu, nork bere buruari mina emateko edo ihes egiteko arriskua minimizatuz.

Zerbitzu hau, Aita Menni Ospitalearen, Eusko Jaurlaritzaren Osasun Sailaren eta Gipuzkoako Lurralde Auzitegiaren arteko elkarlanari esker sortua izan da. Honela, unitate honek, orain arte kartzela ingurunean zeuden, eta beharrezkoa duten espezializatutako mediku laguntza jasotzen ez zuten, pertsonak artatzea ahalbidetzen du.

PLUk hogei banakako logela, bi balio anitzeko egongela, osasun langileentzako bulegoak, sukaldea, jangela eta kanpoko patioa ditu. Unitateak, gaueko ikusmenarekin grabatzeko gai diren eta unitateak dituen 882 metro karraturen barnean gertatzen dena jasotzen duten 55 bideo kamera ditu.

PLUrako sarrera eta irteera gainontzeko ospitaleko instalazioetatik guztiz bananduta dago, gaixoen sarrera-irteerak zuhurtziaz eta segurtasunez egin daitezen.

1.1.3. Psicogeríatría

El perfil de pacientes está determinado principalmente por el criterio diagnóstico además del cronológico. Esta área cuenta con 112 camas.

1.1.4. Psiquiatría Legal

La Unidad de Psiquiatría Legal (UPL) del Hospital Aita Menni se inauguró en noviembre de 2013. Está orientada para que las personas con enfermedad mental grave que han de cumplir una medida de seguridad especificada en una sentencia judicial lo puedan hacer en un entorno hospitalario.

Esta unidad proporciona atención psiquiátrica y, al mismo tiempo, estrictas y avanzadas medidas de seguridad, para minimizar el riesgo de autolesiones y fuga.

Este servicio es resultado de la colaboración del Hospital Aita Menni, el Departamento de Salud del Gobierno Vasco y la Audiencia Provincial de Guipúzcoa; permite atender a personas que hasta ahora se encontraban en un entorno penitenciario en el que no podían recibir la asistencia médica especializada que necesitan.

La UPL dispone de veinte habitaciones individuales, dos salones polivalentes, despachos para el personal sanitario, office-cocina, comedor y un patio exterior. Está dotada de 55 cámaras de video, capaces de grabar también con visión nocturna, que recogen lo que sucede en sus 882 metros cuadrados.

El acceso y salida de la UPL es completamente independiente de las instalaciones del resto del hospital, a fin de que los ingresos y salidas de los pacientes se efectúen de forma discreta y segura.

1.2. Ospitaleratze gabeko arreta psikiatrikoa

Oro har, tratamendu psikiatrikoaren helburua ohiko giza-familiarteko ingurunean bere bizitza garatzeko pazientearen ahalmenak mantentzea da. Ahal den neurrian, gaixoak beraien familiekin bizi daitezen eta ospitaleratze beharrik gabe tratamendu integrala jasotzearen alde egiten da. Aita Mennin tratamendumota hauetarako behar diren ahalmenak mantentzen dituzten pazienteentzako zerbitzu eskaintza zabala daukagu.

1.2.1 Eguneko ospitalea

Eguneko ospitalean, eguneroko bizitzaren alderdi ezberdinei lotuta, gaixoen ahalmen funtzionalen garapena zailtzen edo eragozten duten desoreka psikiatriko larriak jasaten dituzten gaixoak artatzen dira, betiere jokabide eta autonomia pertsonalean, hizkuntza-ulermenean eta komunikazioan gutxieneko maila bat dutelarik.

Zerbitzu honek 20 leku ditu.

1.2.2 Errehabilitazio psikosozialerako Eguneko zentroa (EPEZ)

Gaixotasun mentalen arretarako, erakunde-ereduaren alternatiba moduan, gaixotasun mental kroniko larriak dituztenei asistentzia eskaintzen diegu eguneko zentro psikosozialetan. Hauen helburua erabiltzaileen autonomia pertsonala eta soziala hobetzen lagunduko duen taldekako nahiz banakako errehabilitazio psikosozialeko tratamendu integrala eskaintzea da.

Aita Mennik mota honetako lau zentro dauzka: Beasain Irun eta Arrasateko zentroak eta Maldatxo, Donostian. Azken hau, gainera, aurreko biak ez bezela toxikoak hartutako eta aldi berean buruko desoreka agertzen dutenei (patología duala) zuzentzen da.

Zerbitzu honek guztira 88 leku ditu.

1.2. Atención psiquiátrica sin ingreso

El objetivo del tratamiento psiquiátrico es, en general, mantener las capacidades del paciente para desarrollar su vida en su entorno sociofamiliar habitual. En la medida de lo posible, se intenta que los enfermos convivan con sus familias y que reciban un tratamiento integral sin necesidad de un ingreso hospitalario. En Aita Menni contamos con una oferta variada de servicios para pacientes que conservan las capacidades necesarias para este tipo de tratamientos.

1.2.1. Hospital de día

El Hospital de día atiende a pacientes que sufren trastornos psiquiátricos graves, que dificultan o impiden el desarrollo de sus capacidades funcionales en relación a distintos aspectos de la vida diaria, pero que tienen un nivel conductual mínimo en autonomía personal, comprensión lingüística y comunicación. Este servicio cuenta con 20 plazas.

1.2.2. Centro de día de Rehabilitación Psicosocial (CRPS)

Como alternativa al modelo institucional de atención a las enfermedades mentales, prestamos asistencia a personas con enfermedad mental grave de carácter crónico en centros de día, que tienen por objeto ofrecer un tratamiento de rehabilitación psicosocial integral, de carácter grupal e individualizado, que permita a los usuarios mejorar la autoestima personal y social.

Aita Menni cuenta con 4 centros de día de este tipo, el centro de Beasain, el centro de Irún, el centro de Arrasate, y el Centro Maldatxo, en Donostia, orientado además, a diferencia de los anteriores, con consumo de tóxicos que presentan simultáneamente un trastorno mental (patología dual).

Este servicio cuenta con un total de 88 plazas

1.2.3 Kanpo kontsultak

Psikiatria alorreko gure eskaintzaren barruan, psikiatriako, neurologiako nahiz psikologiako kanpo kontsulta zerbitzua daude Arrasate, Donostia, Gasteiz eta Bilbon.. Zerbitzu honetan gure profesionalen laguntza onuragarri izan dakiekeen sintomatologia motaren bat duten pertsonen jarraipena egiten da.

1.2.4 Krisialdian prebentzioa, esku-hartzea eta trauma-osteko terapia

Kanpo-kontsultetako zerbitzutik abiatuta, azken urteetan egoera traumatikoak jasan izanak sorrarazitako ondoraoak saihestu eta tratatzeko zerbitzu berezia garatu da.

Gobernu eta babes zibilaren alorreko erakundeekin ari gara elkarlanean, larrialdietan parte hartzen duten kideei languntza eskainiz. Krisialdi egoeretan ere esku hartzen dugu. Zerbitzu hau gure Arrasateko, Donostiako, Gasteizko eta Bilboko zentroetan eskaintzen da.

1.2.5 Balorazio psikiatriko-legala

Azterketa Psikiatriko-legaletarako Unitatearen zeregin nagusia da egoera psikologiako eta marko legala batera aztertzea eskatzen duten pazienteen kasuak aztertzea. Unitatea espezializaturik dago paziente horiek ebaluatu, aztertu eta abordatzen; eta, orobat, argi zehaztu behar du, ezaugarri psikopatologiko eta psikologikoek zenbaterainoko eragina duten, lege-mailan aztertzen ari den aferan. Bestalde, beste helburu osagarri bat ere badu, hain zuzen ere, oinarrizko gai psikiariko-legalen inguruko prestaketa bultzatzea.

1.2.3. Consultas externas

Nuestra oferta en el ámbito de la psiquiatría incluye un servicio de consultas externas tanto de psiquiatría como de neurología y de psicología en Mondragón, San Sebastián, Vitoria y Bilbao. En este servicio se realiza el seguimiento de personas con algún tipo de sintomatología que pueden beneficiarse de la ayuda de nuestros profesionales.

1.2.4. Prevención, intervención en crisis y terapia postraumática

A partir del servicio de consultas externas, en los últimos años se ha desarrollado un servicio especializado en la prevención y tratamiento de secuelas derivadas de la exposición a situaciones traumáticas. Colaboramos con instituciones guberna-mentales y organizaciones del ámbito de la protección civil cuyos miembros intervienen en emergencias de diversos tipos y también intervenimos en situaciones de crisis. Se oferta este servicio en nuestros centros de Mondragón, San Sebastián, Vitoria y Bilbao

1.2.5. Valoración psiquiátrico-legal

Nuestra Unidad de Valoración Psiquiátrico-Legal es un servicio especializado en la evaluación, valoración y abordaje de aquellos sujetos en los que se requiere considerar conjuntamiente el marco legal afectado y la situación psicopatológica o psicológica, estableciendo claramente las características de esta última y su repercusión real en aquello que se está dirimiendo a nivel jurídico. Además, el servicio tiene como objetivo complementario, la promoción de los aspectos formativos en conocimientos psiquiátrico-legales básicos. Se oferta este servicio en nuestros centros de Mondragón, San Sebastián, Vitoria y Bilbao

1.2.6. Laguntza psikiatrikoa

Geure zentroetan garatzen dugun lan asistentzialaz gain, Aita Mennin aholkularitza zerbitzuak eskaintzen ditugu, osasun mentalaren inguruan lantzen ditugun arloetan adituak garen heinean. Horrenbestez, Eusko jaurlaritzarekin dihardugu psikiatriaren arloan eta Bizkaiko Foru Aldundiarekin Gordexolako Zubieteko zentroan, haur autistentzat; Urduñako Gabriel M. de Ibarra zentroan eta Bilboko Loiu-Udaloste zentroan, desgaitasun intelektuala duten pertsonentzat; eta, kalte zerebralari dagokionez, Bilboko Bekoetxe zentroan, Gernikako Lurgorri zentroan eta Derioko Errekalde zentroan.

1.2.6. Apoyo psiquiátrico

Además del trabajo asistencial que desarrollamos en nuestros propios centros, desde Aita Menni ofrecemos servicios de consultoría como expertos en las diferentes áreas de la salud mental que cultivamos. Así, colaboramos con el Gobierno Vasco en el área de psiquiatría, y con la Diputación Foral de Bizkaia en el centro Zubiete de Gordexola, para niños autistas; en el centro Gabriel Mª de Ibarra de Orduña y en el Centro Loiu-Udaloste de Bilbao, para personas con discapacidad intectual; y en relación al daño cerebral en el centro Bekoetxe de Bilbao, en e el centro Lurgorri de Gernika y en el centro Errekalde de Derio

.

2.- DESGAITASUN INTELEKTUALA

Arreta jasotzen duen pazientearen profila desgaitasun intelektuala eta nahasmendu mentala duen pertsonarena da, jokabide arazo larriekin, eta ingurune babestua behar duena arreta emateko, betiere jatorrizko ingurunera itzultzea ahalbidetuko dion helburu errehabilitatzailearekin.

Arlo honetan 61 ohe daude.

2.- DISCAPACIDAD INTELECTUAL

El perfil de paciente atendido es el de personas con discapacidad intelectual y trastorno mental que presentan graves alteraciones de conducta y que necesitan de un contexto protegido para su atención, siempre con un objetivo rehabilitador que les permita retornar a su entorno de origen.

Esta área cuenta con 61 camas.

3.- GARUNEKO KALTEA

Gure zerbitzuaren helburua jasotako garuneko kaltea duten pertsonei errehabilitazio integrala eskeintzea da. Paziente mota hauen etiologia ohikoenak ondorengoak dira:

- Entzefalo-garezurreko traumatismoak
- Iktusa: garuneko infartu eta hemorragiak
- Garuneko anoxia
- Tumoreak
- Entzefalitisa

3.1 Ospitaleratzea

Komunikazio ahalmenean, jokabidean, mugimenduan, zentzumenetan eta ahalmen intelektualetan edo emozionaletan ondorioak dituzten pazienteak artatzen ditugu ospitaleratze erregimenean. Hauetatik gehienak fase azpi-akutuan daude, garuneko kaltea sortu eta hilabete eta urtebete arteko bitartean. Logopedia, errehabilitazio fisikoa, terapia okupazionala, neuropsikologia eta eguneroko bizitzako ekintzez osatutako programak garatzen dira. Beharrezkoa denean, programa hauek tratamendu psikofarmakologiko eta ortopedikoekin osatzen dira.

Unitateak 46 pertsonentzako lekua du (Unitate balioaniztuna barne).

3.2 Eguneko zentroa

Hartutako garuneko kaltea duten eta aurretiko ekintzetara erabateko itzulera eragozten dieten ondorioak agertzen dituzten pazienteentzako, bi eguneko zentro dauzkagu, Arrasaten eta Donostian. Ekintza-plangintzaren barruan, jolas-saioak, autozainketa, otorduak eta taldekako errehabilitazio saioak daude. Guztira 51 leku.

3.- DAÑO CEREBRAL

El objetivo de nuestro servicio es ofrecer rehabilitación integral a personas con daño cerebral adquirido.

Las etiologías más frecuentes en este tipo de pacientes son:

- Traumatismos cráneo-encefálicos
- Ictus: infartos y hemorragias cerebrales
- Anoxia cerebral
- Tumores
- Encefalitis

3.1. Hospitalización

Atendemos en régimen de hospitalización a pacientes con secuelas motoras, de comunicación, conductuales, intelectuales, emocionales y/o sensoriales. La mayor parte de ellos están en fase subaguda, entre el mes y el año después de que se haya producido el daño cerebral. Se desarrollan programas integrados de rehabilitación en las áreas de logopedia, rehabilitación física, terapia ocupacional, neuropsicología y actividades de la vida diaria; siempre que es necesario se complementan estos programas con tratamientos psicofarmacológicos y ortopédicos. La unidad tiene capacidad para 46 pacientes (incluida la Unidad Polivalente)

3.2. Centro de día

Contamos con dos centros de día (en Arrasate y Donostia) para pacientes con daño cerebral adquirido que presentan secuelas que les impiden un retorno completo a las actividades previas. El plan de actividades incluye sesiones lúdicas, autocuidado, comidas y sesiones rehabilitadoras grupales. 51 plazas en total.

3.3 Neuroerrehabilitazio anbulatorioa

Ospitalean eskainitako tratamenduak errehabilitazio lan intentsiboa garatzeko aukera ematen du. Hala ere, hain larriak ez diren kasuetan, banakako errehabilitazio programak garatzen ditugu erregimen anbulatorioan. Halaber, ospitaleratutako pazienteek behar adineko errehabilitazio maila lortzen dutenean, erregimen anbulatorioan jarraitzen dute bere tratamenduarekin, berau kasuaren behar zehatzetara egokituz.

Psikiatriako eta kalte zerebraleko kanpoko kontsultak Gesalibar eta Eguneko Zentroetan egiten dira, biak Arrasaten, Bilboko neuroerrehabilitazioko zentroan eta Donostiako Zuatzuko kalte zerebraleko Eguneko Zentroan. Etxeko laguntza zerbitzuak ere egiten dira, fisioterapia, logopedia eta terapia okupazionaleko kontsultekin.

3.3 Neurorrehabilitación ambulatoria

El tratamiento en el medio hospitalario permite desarrollar una labor rehabilitadora intensiva. Sin embargo, en los casos menos graves, desarrollamos programas de rehabilitación individualizados en régimen ambulatorio. Asimismo, cuando los pacientes hospitalizados alcanzan un nivel de rehabilitación suficiente, continúan con su tratamiento de forma ambulatoria adaptando su tratamiento a las necesidades específicas del caso.

Se realizan consultas externas de psiquiaría y daño cerebral en los centro de Gesaligar y Hospital de Día (ambos en Mondragón), en el Centro de Neurorrehabilitación de Bilbo y en el Centro de día de daño cerebral Zuatzu de San Sebastián. También se realiza el servicio de atención domiciliaria con consultas de fisioterapia, logopedia y terapia ocupacional.

3.4. Haurren Errehabilitazioa

Gero eta handiagoak dira errehabilitazio beharrak haurren artean eta gizartearen eskariaren eta eskaintzaren desoreka ikusirik, Haurren Errehabilitazio Zerbitzu berria sortu dugu. Zerbitzu hau, 2009kon jarri zen abian

3.4. Rehabilitación Infantil

La percepción de una demanda creciente y no atendida en relación a las necesidades de rehabilitación de la población de niños ha promovido la creación de un nuevo servicio dedicado a la Rehabilitación Infantil. Este servicio fue inaugurado en 2009.

4. ADINEKO PERTSONAK

Azken urteetan, gure gizartean, adineko pertsonentzako eta orohar menpekotasuna duten pertsonentzako zerbitzuen eskaerak gora egin du. Hau dela eta, ematen diren egoera ezberdinei erantzuteko, Aita Menni herritar talde honi zuzendutako eskaintza zabalduz joan da.

4.1. Psikogeriatria

- Unitate psikogeriatrikoak: Unitate psikogeriatrikoaren definizioaren arabera, portaeraren nahasmendua eragiten duten dementzia prozesuak dituztelako artatzen diren pertsonek zentroaren gainerako zatienaz bestelako egitura fisiko desberdin batean artatzen dira, norberaren etxeko giroaren ahalik eta antzik handiena duen giroan, dimentsio txikiko instalazioetan. 30 ohe daude.

4.2. Egoitzak

- Bilboko Txurdinagabarri egoitza. Mendekotasun maila desberdinak dituzten pertsona adinduak artatzen dira, portaeraren nahasmendua dutenak zein ez dutenak. 228 ohe daude.
- Durangoko Joxe Miel Barandiaran egoitza. Mendekotasun maila desberdinak dituzten pertsona adinduak artatzen dira, portaeraren nahasmendua dutenak zein ez dutenak
  113 ohe daude.
- Santiago Villabonako Egoitza. Mendekotasun maila desberdinak dituzten pertsona adinduak artatzen dira, portaeraren nahasmendua dutenak zein ez dutenak
  39 ohe ditu.

4. PERSONAS MAYORES

En los últimos años se ha producido en nuestra sociedad un gran aumento en la demanda de servicios para personas mayores y dependientes en general. De la misma manera, la oferta que Aita Menni dirige a este grupo de población se ha ido diversificando para cubrir las diferentes situaciones que se producen.

4.1. Psicogeriatría

- Unidades psicogeriátricas: La definición de unidad psicogeriátrica viene determinada por la atención a personas afectadas de procesos demenciales que presentan algún trastorno del comportamiento, por una estructura física diferente a la del resto del centro, propiciado un ambiente lo más cercano posible a un domiclio particular y por sus dimensiones reducidas. Cuentan con 30 camas.

4.2. Residencias

- Residencia Txurdinagabarri de Bilbao. Se atienden a personas mayores con distintos grados de dependencia, con y sin trastornos del comportamiento.
  Se cuenta con 228 camas.
- Residencia Joxe Miel Barandiaran de Durango. Se atienden a personas mayores con distintos grados de dependencia, con y sin trastornos del comportamiento.
  Se cuenta con 113 camas.
- Residencia de Santiago de Villabona Se atienden a personas mayores con distintos grados de dependencia, con y sin trastornos del comportamiento.
  Cuenta con 39 camas.

4.3 Eguneko zentroak

Aita Mennik zortzi eguneko zentro psikogeriatriko ditu, portaeraren nahasmendua duten pertsona adinduentzat bereziki diseinatuak.

Komunitatean kokatutako baliabide asistentziala da, tratamendu espezializatu eta pertsonalizatu baten testuinguruan, errehabilitazio fisikora eta mentalera zuzenduta, eta zainketa asistentzialak ematera, beharra duten pertsona adinduentzat. Horrekin lortu nahi dena da erabiltzaileek ahalik eta denborarik gehien eta bizi kalitaterik onenarekin famili ingurunean bizitzen jarraitu ahal izan dezaten.

Nolabaiteko mendekotasun maila duten adineko pertsonentzat bi egoitza ditugu, Durangoko eta Txurdinagabarriko (Bilbo) zentroetan, eta bertan portaera nahasmendua duten zein ez duten pertsonak hartzen dira.

Zerbitzua eskaintzen duten zentroak: Arrasate, Eskoriatza, Bergara, Deustu, Durango, Bilboko Txurdinagako eguneko zentroa, Soraluzeko eguneko zentroa eta Villabonako eguneko zentroa.

4.3. Centros de día

Aita Menni cuenta con ocho centros de día psicogeriátricos específicamente diseñados para personas mayores con trastornos del comportamiento.

Se trata de un recurso asistencial situado en la comunidad que proporciona, en el contexto de un tratamiento especializado y personalizado, rehabilitación física y mental así como cuidados asistenciales a aquellas personas mayores que lo necesiten. Con ello se propone facilitar el que estos usuarios puedan seguir viviendo en su entorno familiar el mayor tiempo y con la mejor calidad de vida posible.

Para las personas mayores con distintos grados de dependencia, contamos con dos residencias ubicadas en nuestros centros de Durango y Txurdinagabarri (Bilbao) en las que se atienden a personas con y sin trastornos del comportamiento.

Centros que ofertan este servicio: Centro de día de Arrasate, Eskoriatza, Bergara, Deusto y Txurdinaga en Bilbao, Centro de día de Durango, Centro de Día Soraluze y Centro de día Villabona.

4.4. Laguntza psikiatriko/ psikologikoa eta langileen kudeaketa

Oñatiko eguneko zentroan laguntza psikologikoa ematen da eta garbitasun eta garraioko langile laguntzaileak kudeatzen dira.

Arrasateko Iturbide egoitzan, halaber, laguntza psikologikoa ematen da, eta 2014ko abenduaz geroztik langile laguntzaileak eta harrerakoak kudeatzen dira.

4.4. Apoyo psiquiátrico/ psicológico y gestión del personal

En el Centro de Día de Oñati se presta apoyo psicológico y se gestiona el personal auxiliar, de limpieza y transporte.

En la Residencia Iturbide Egoitza de Arrasate se presta igualmente apoyo psicológico y, desde diciembre 2014, se gestiona el personal auxiliar y de recepción.

Beste jarduera batzuk

1. Irakaskuntza

Aita Mennik dituen akordio esparruaren baitan lan praktikoak eta tesinak egiten dira Deustuko Unibertsitateko Osasun Mental eta terapia psikologikoko Masterraren baitan, Gerontologiako Masterraren baitan eta baita ere Eskuhartze sozialaren psikologiaren unibertsitate Master berriaren baitan ere. Hitzarmenak sinatuta ditugun unibertsitateen artean ondorengoak azpimarra ditzakegu: Deustuko Unibertsitatea, Euskal Herriko Unibertsitatea, Mondragon Unibertsitatea, Nafarroako Unibertsitatea, Salamankako Unibertsitate Pontifizioa, Burgoseko Unibertsitatea, Bartzelonako Ramon Lull Unibertsitatea, Blanquerna Osasun Zientzien Fakultatea, Vic-eko Unibertsitatea, Zagarazoza, Torrelavega eta Soriako Fisioterapia Eskolak eta Valladolideko Unibertsitatea.

Irakaskuntzari dagokionez, Eusko Jaurlaritzako Segurtasun Sailarekin, Espainiar Gurutze Gorriarekin, zein ondorengo hezkuntza zentroekin kolaboratzen dugu: Mariaren Lagundia Bergaran, Francisco de Vitoria Institutua, Debagoieneko Mankomunitatea, EDE Fundazioa, Lanbide Eskola (Iurreta, Aretxabaleta, Elgoibar eta Zornotza), Bergarako Ikasi Akademia, Kutxazabal-UNED, Ovida Formación, Arizmendi Ikastola, Ikasi Heziketa Zentroa, Ondarroako Insitutua, UNED Bergara eta Gipuzkoako Gurutze Gorria.

Otras actividades

1. Docencia

Dentro del marco de acuerdos de Aita Menni es de aplicación la realización de trabajos prácticos, tesinas, dentro de los Másteres de Salud Mental y terapia psicológica, del de Gerontología así como del nuevo Máster Universitario en Psicología de la intervención social de la Universidad de Deusto. Entre las universidades con las que contamos convenios destacan: Universidad de Deusto, la Universidad del País Vasco, Mondragon Unibertsitatea, Universidad de Navarra, Universidad Pontificia de Salamanca, Universidad de Burgos, Universidad Ramón Lull de Barcelona, Facultad de Ciencias Sanitarias de Blanquerna, Universidad de Vic, Escuelas de Fisioterapia de Zaragoza, Torrelavega y Soria así como la Universidad de Valladolid.

Colaboramos también en la impartición de docencia con el Departamento de Seguridad del Gobierno Vasco o la Cruz Roja Española, así como con los siguientes centros educativos: Mariaren Lagundia de Bergara, Instituto Francisco de Vitoria, Mancomunidad del Alto Deba, Fundación EDE, Lanbide Eskola (Iurreta, Aretxabaleta, Elgoibar y Zornotza), Academia Ikasi de Bergara, Kutxazabal-UNED, Ovida Formación, Arizmendi Ikastola, Centro de Formación Ikasi, Instituto de Ondarroa, UNED Bergara y Cruz Roja Gipuzkoa.

2. ANTOLAKETA

2. ORGANIZACIÓN

2.1. AITA MENNIREN ORGANIGRAMA/ ORGANIGRAMA AITA MENNI

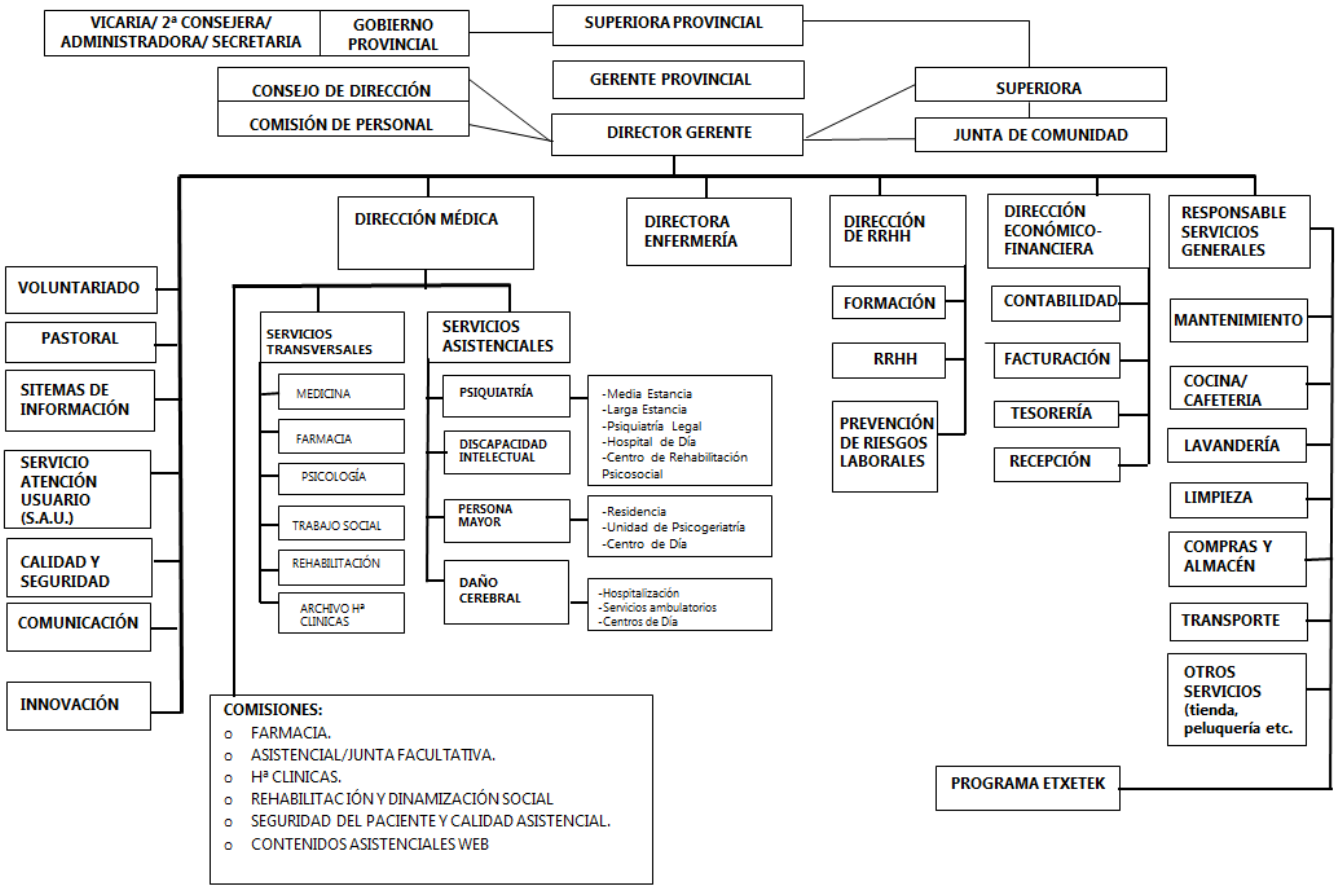

2.2. AITA MENNIKO ZUZENDARITZA BATZORDEA/ CONSEJO DE DIRECCIÓN DE AITA MENNI

Ama Gorena Superiora	Montserrat Esparza
Zuzendari Kudeatzailea/ Director Gerente/	Mikel Tellaeche
Zuzendari Medikoa/ Director Médico/	José Ignacio Quemada
Eritzaintza Zuzendaria/ Directora Enfermería/	Irune Galarraga
Giza Baliabide Arduraduna/ Jefe de RRHH/	Jesús Mª Arizmendiarrieta
Administrazio Arduraduna/ Jefe de Administración/	Xabier Altuna

2.3. LANGILEEN TAULA (Kontratupeko langileak eta azpikontratatutakoak)
TABLA DE PERSONAL (Personal laboral y subcontratado)/

Categoría Profesional/ Lanbide-kategoria	Año 2017 urtea
Médicos/ Medikuak	8,40
Psicólogos/ Psikologoak	17,54
Farmacéutico/ Botikaria	4,00
ATS-DUE/ Erizainak	47,37
Fisioterapeutas/ Fisioterapeutak	15,78
Trabajadores Sociales/ Gizarte Laguntzaileak	10,91
Auxiliares de Clínica/ Klinika Laguntzaileak	391,09
Logopedas/ Logopedak	5,92
Monitores ocupacionales/ Monitore okupazionalak	18,58
Terapeutas ocupacionales/ Terapeuta okupazionalak	10,32
Otro Personal Asistencial/ Beste osasun langile batzuk	3,50
TOTAL ASISTENCIAL/ ASISTENTZIALAK GUZTIRA	**533,41**
Directivos/ Zuzendaritza	6,50
Personal administrativo/ Administrazio langileak	36,41
Servicios Generales/ Zerbitzu Orokorrak	130,93
Otro personal no asistencial/ Asistentzialak ez diren beste batzuk	4,00
TOTAL NO ASISTENCIAL/ ASISTENTZIALAK EZ DIRENAK GUZTIRA	**177,84**
TOTAL / GUZTIRA	**711,25**

3. KUDEAKETA

3. GESTIÓN

3.1. ARRETA JARDUERAREN LABURPEN TAULA/ TABLA RESUMEN DE LA ACTIVIDAD ASISTENCIAL

	Urtea 2017 Año
Ohe kopurua/ Nº camas	823
Egonaldi kop./ Nº estancias	295.444
Leku kop./ Nº plazas	486
Arreta kop./ Nº asistencias	105.384
Kontsulta kop./Nº consultas	38.429

3.2. ARRETA EDUKIERA ETA EGONALDIAK/ CAPACIDAD ASISTENCIAL Y ESTANCIAS

Psikiatria eta osasun mentala/ Psiquiatría y salud mental

	Oheak/ Camas **2017/12/31**	**Egonaldiak 2017** Estancias
Egonaldi Ertaina/ Unidad de media estancia	32	11.219
Egonaldi luzeko unitatea/ Unidad de larga estancia	145	53.123
Gainbegiratutako etxebizitza/ Piso supervisado	17	5.160
GUZTIRA OHEAK/ TOTAL CAMAS	**194**	**69.502**
	Lekuak/ Plazas **2017/12/31**	**Egonaldiak 2017** Estancia
Eguneko ospitalea/ Hospital de día	20	5.278
Errehabilitazio psikosozialerako zentroa/ Centro de Rehabilitación Psicosocial	88	19.769
LEKUAK GUZTIRA/ TOTAL PLAZAS	108	25.047

Psikogeriatria eta alor soziosanitarioa/ Psicogeriatría y ámbito sociosanitario

	Oheak/ Camas **2017/12/31**	**Egonaldiak 2017** Estancias
Egoitza psikogeriatriakoa/ Residencia psicogeriátrica	32	11.219
Nagusien egoitza/ Residencia personas mayores	492	53.123
GUZTIRA OHEAK/ TOTAL CAMAS	**524**	**69.502**
	Lekuak/ Plazas **2017/12/31**	**Egonaldiak 2017** Estancia
Eguneko zentroa/ Centro de día	229	59.802
LEKUAK GUZTIRA/ TOTAL PLAZAS	229	59.802

Desgaitasun intelektuala/ Discapacidad intelectual

	Oheak/ Camas **2017/12/31**	**Egonaldiak 2017** Estancias
Desgaitasun intelektual unitateak/ Unidades discapacidad intelectual	61	22.107
GUZTIRA OHEAK/ TOTAL CAMAS	**61**	**22.107**

Kalte zerebrala/ Daño cerebral

	Oheak/ Camas **2017/12/31**	**Egonaldiak 2017** Estancias
Ospitaleratze unitatea eta lagunduako egoitza balioanitza/ Unidad de hospilización y residencia asistida polivalente	46	14.640
GUZTIRA OHEAK/ TOTAL CAMAS	**46**	**14.640**
	Lekuak/ Plazas **2017/12/31**	**Egonaldiak 2017** Estancia
Eguneko zentroa/ Centro de día	51	12.522
LEKUAK GUZTIRA/ TOTAL PLAZAS	**51**	**12.522**

3.3. INBERTSIOEN BILAKAERA AZKEN 5 URTEETAN/ EVOLUCIÓN DE LAS INVERSIONES EN LOS ÚLTIMOS 5 AÑOS/

	2013	2014	2015	2016	2017	2017-2013	
						%	Nº
APLICACIONES INFORMÁTICAS / INFORMATIKA APLIKAZIOAK	17.436,55	153.873,92	-81.879,56	-8.338,08	4.548,28	-2,83	-12.888,27
EDIFICIOS Y CONSTRUCCIONES / ERAIKIN ETA ERAIKUNTZAK	1.143.626,03	622.793,15	1.507.220,05	924.584,04	323.102,77	-2,54	-820.523,26
INSTRUMENTAL Y UTILLAJE / TRESNERIA ETA ERREMINTAK	25.314,67	347.679,04	97.648,29	46.516,01	17.825,12	-0,42	-7.489,55
INSTALACIONES/ INSTALAZIOA	65.983,22	362.465,11	414.017,02	1.078.576,57	288.247,95	0,77	222.264,73
MOBILIARIO / ALTZARIAK	80.878,62	165.986,04	245.021,86	223.514,54	1.544.988,68	0,95	1.464.110,06
EQUIPOS INFORMÁTICOS / INFORMATIKA EKIPOAK	114.711,85	1.065,37	102.327,09	21.329,52	15.840,79	-6,24	-98.871,06
ELEMENTOS DE TRANSPORTE / GARRAIO BALIABIDEAK	0,00	2.708,39	0,00	0,00	0,00	#¡DIV/0!	0,00
GUZTIRA/ TOTAL	1.447.950,94	1.656.571,02	2.284.354,75	2.286.182,60	2.194.553,59	3,29	746.602,65

3. 4. EGOERA BALANTZEA/ BALANCE DE SITUACIÓN

	%
Ibilgetua/ Inmovilizado	**45,1**
Zirkulatzailea/ Circulante	**54,9**

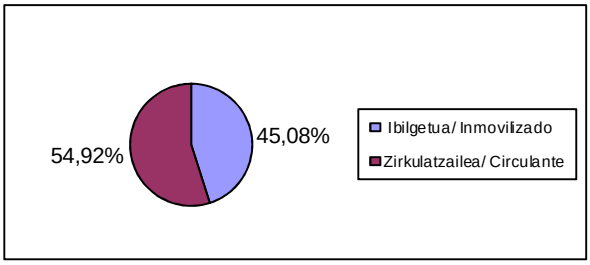

	%
Norbere baliabideak/ Recursos propios	**88,9**
Epe motzeko Hartzekodunak/ Acreedores c/p	**11,1**

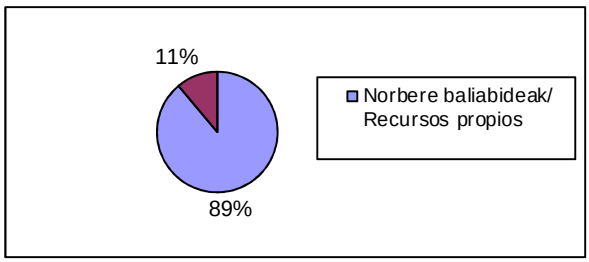

3. 5. EMAITZEN KONTUA/ CUENTA DE RESULTADOS

Gastuak/ Gastos	2017	Ingresos/ Diru sarrerak	2017
Compras/ Erosketak	14,7%	Sanidad/ Osasun Saila	32,5%
Personal/ Langileak	68,2%	Diputaciones Forales/ Foru Aldundiak	42,5%
Servicios Externos/ Kanpoko zerbitzuak	8,9%	Particulares/ Partikularrak	12,0%
Amortizaciones/ Amortizazioak:	4,7%	Seguros/ Aseguruak	2,1%
Otros	3,5%	Otros	10,9%

3.6. FORMAKUNTZA EKINTZAK/ ACCIONES FORMATIVAS

Acciones Formativas/Formazio ekintzak	Nº acciones/ Ekintza kopurua	Nº Partecipantes/ Partehartzaileak	Orduak guztira/ Nº horas totales
Congresos,jornadas, seminarios/Kongresoak,jardunaldiak,mintegiak	3	3	91,50
Cursos/Kurtsoak	83	1.750	423,50
Total acciones/Ekintzak guztira	**86**	**1.753**	**515,00**

Hermanas Hospitalarias
AITA MENNI

Gesalibar 15.
Tel. +34 943 79 44 11
Fax + 34 943 79 61 61
20509 ARRASATE-MONDRAGÓN
Emaila: hospital@aita-menni.org
Web guneak: www.aita-menni.org; www.dañocerebral.es; www.personamayor.org